RAAMATUKOGU UUDISED

HARJU MAAKONNARAAMATUKOGU INFOLEHT

Nr 103 (juuni 2021)

Kui seni on raamatukogude üks kandvamaid rolle olnud võrdse ligipääsu tagamine infole, teadmistele ja elukestvale õppele, siis 21. sajandi raamatukogu üks olulisemaid rolle on tagada ligipääs inimlikule suhtlusele, inspireerivatele ideedele ja lootusele. Raamatukogu tõesti on mitte ainult viies võim, vaid ka võimalus ühiskonda tervendada.

Kairi Tilga: demokraatia vajab raamatukogusid (Postimees, 11.12.2020)

MAARDU LINNARAAMATUKOGUST KEVADEL

Maardu Linna Raamatukogu töötab alates 11. märtsist seoses COVID-19 levikuga kehtestatud piirangute tõttu kontaktivabalt ning raamatukogu kasutada avariiuleid ei ole lubatud, kuigi tellitud raamatuid on võimalik kätte saada ja tagastada tavapärastel raamatukogu tööaegadel. Külastajate laenutuste arv pole langenud, isegi natukene kasvas.
Vaatamata kõikidele raskustele ja piirangutele korraldati meie raamatukogus mitmesuguseid raamatu- ja temaatilisi näitusi, mis on meie www.maardurk.ee juurdepääsu teel kättesaadavad. Kogu keerulise perioodi vältel töötas ja töötab internetipunk. Elanikkonnalt tuli palju telefoni ja e-posti teel päringuid.

Maardu Linnaraamatukogu

KIRJANDUSMÄNG 3.-4. KLASSIDELE HARJUMAA EELVOOR

6. mail toimus 3.-4. klasside kirjandusmängu Harjumaa eelvoor . Võistlus toimus interneti vahendusel. Suured tänusõnad Keila Kooli õpetaja Geithy Plakkile, kelle kaasabil ja julgestusel 🙂zoomi kaudu võistlus läbiviidud sai.
Võrdlemisi tasavägises võistluses läks esikoht Harkujärve Põhikooli võistkonnale Liivatera. Teise koha napsas endale Haabneeme Kooli võistkonna HLK ees aga Püünsi Kooli Raamatuässade võistkond.
Üldse osales kokku 14 võistkonda üle maakonna. Keila Kooli usinatest lugejatest saavutas parima tulemuse võistkond Põhjatäht, saades auväärse 4.-nda koha.
Esikoha saanud võistkonna liikmed saavad lisaks aukirjale ka Tiina Laanemi raamatu "Kollase Kassi Komando", kus on sees kirjaniku pühendus. Lisaks muidugi esindavad võitjad meie maakonda kirjandusmängu finaalis. Kirjandusmängu finaal toimub 15.mail 2021 kell 12 samuti virtuaalsena, seekord korraldajaks Eesti Lastekirjanduse Keskus.
Täname südamest ❤️kõiki osalejaid, nende juhendajaid ning neid toredaid inimesi, kes aitasid ürituse läbiviimisele ühel või teisel moel kaasa! 🙂

Harju Maakonnaraamatukogu

HARJU MAAKONNARAAMATUKOGU GALERIIS

KÄSITÖÖKLUBI RAUDROHI NÄITUS „LÖÖME LILLE“

Käsitööklubi Raudrohi on tegutsenud alates aastast 2002, alguses oli juhendajaks Mari Kariste. Viimased kümme aastat on klubi juhendajaks olnud Lembe Maria Sihvre.

Hoogne tikkimise stiil ja värviküllus annavad aimu, et tikkimine ei ole vaev, vaid puhas rõõm! Juhendaja loominguline vabadus interpreteerida rahvakunsti on nakatanud ka tegijaid. Paljud tööd on tikitud Lembe Maria enda joonistatud mustrite järgi. Inspiratsiooniallikaks on olnud Lihula lilltikand. Palju kasutatakse enda värvitud neolõngu. Väga mõjusad on suurtele tekkidele kujundatud monogrammid.

Pidulikel sündmustel käivad käsitööklubi liikmed alati omavalmistatud rahvariietes või kaapotkleitides. Eesti Rahvakultuuri- ja Käsitöö Liidu sündmustel on prouad kohal oma suure tekiga, mille kallal saavad ka üritusel osalejad kätt proovida. Tihe koostöö toimub Lihula Lilltikandi Seltsiga.

Näitus oli Galeriis imetlemiseks veebruaris.

Tekstilõigud võetud Keila Lehes 12. 02.2021 ilmunud artiklist „Inspireeriv Lihula lilltikand“, autoriks Tiiu Jalakas.

Harju Maakonnaraamatukogu

SÕBRAPÄEVAST SÜNNIPÄEVANI

01.oktoober on sel aastal eriti tähtis päev meie raamatukogu kõige väiksemate lugejate jaoks. Nimelt loodi Keilas 70 aastat tagasi sellel päeval Keila Rajooni Lasteraamatukogu. Tänasel päeval eraldi raamatukogu lastele ei ole, vaid oleme ühtne raamatukogu koos täiskasvanute raamatukoguga. Aga sellegipoolest on antud päev mäletamist ja tähistamist väärt!

Selleks, et juubeliaasta oleks meeldejääv meie väiksemate ja suuremate raamatukogu sõprade jaoks, on meil läbi aasta kavas tegevused. Saab mängida, joonistada, nuputada, loomulikult lugeda ning kõigi kaasalööjate vahel lähevad loosi toredad auhinnad. Nimelt on laste tunnustamisele pannud õla alla näiteks Keila Tarbijate Ühistu, Kohvisemu, kirjastused Egmont ja Pegasus ning Keila Linnavalitsus.

Alustasime oma tegevustega sõbrapäeval. Veebruarikuus oli lastele raamatukogus lahendamiseks sõnarägastiku ülesanne. Lehelt tuli leida veebruarikuus sünnipäeva tähistavate kirjanike, illustraatorite nimed.

Veebruarist septembrini aga on kõigil lastel võimalik lahendada Sõbrapäevast sünnipäevani nimelist ülesannete lehte, mis olude sunnil sai lisaks paberkujul olevale ka elektroonilise kuju. Selles ülesandes on võimalik kõigil näidata, kas ja kui palju nad on kursis meie raamatukogus lastele pakutavaga. Samuti saab ülesandeid lahendades lastelehel oleva info abil ennast harida ka raamatukogu ajalugu puudutaval alal.

Märtsikuus tuli lastel panna aga proovile enda kirjutamisvõimed. Nimelt ootasime emakeelekuul ühe tähe jutukesi. Kokku laekus meile 18 tööd, neist 17 olid individuaalsed ja üks ühistöö. Töid saatsid meile nii Keila Kooli, Paldiski Ühisgümnaasiumi, Laulasmaa Kooli Lehola koolimaja kui ka Ruila kooli lapsed. Populaarseimaks täheks, millega lapsed jutte kirjutasid, osutus K-täht ja üks tõeliselt tegus loom oli kollane kass. Kollane kass figureeris nimelt suisa nelja lapse töös. Illustreerisime laekunud tööd ja saime kokku ühe tõeliselt toreda virtuaalse näituse, mida leiab vaatamiseks nii meie FB lehelt, kui ka raamatukogu lastelehelt .

Kolmas sünnipäeva-aasta väljakutse oli senisest aga veel põnevam. Nimelt pakkusime välja lastele võimaluse osaleda raamatukogu lasteteeninduse logo loomises. Andsime ette oma soovid märksõnadena – raamatud, lapsed, maskotid Herta ja Herman. Lisaks oli soovijatel võimalus kasutada etteantud logo põhjasid ja joonistada oma nägemus logost sinna. Kui raamatukogu uksed taas lugejatele avanesid, oli võimalik konkurssi paremini tutvustada ja maikuus hoogustus silmnähtavalt ka osavõtt.

Logokavandeid esitasid meile 51 last. Noorim neist oli 4 aastane poiss ja vanim 15 aastane neiu. Noored ideemeistrid olid ka produktiivsemad. Kui reeglina esitasid lapsed ühe töö, siis oli ka kahe töö autoreid ning kolm logomeistrit osalesid kolme ideekavandiga.

Darina Tarmo (9 a) võistlustöö

Ka seekord saame tänada kaastöö eest õpetajaid, sest kolm õpetajat Lääne-Harju valla koolidest olid ülekutset järgides võtnud vaevaks lastega koos logo kujundamist koolitunnis teha.

Mirell Pajumets (15 a) võistlustöö

Selleks, et laekunud tööde hulgast oma lemmikuid valida, kutsusime appi kunsti ja käsitööga igapäevaselt kokku puutuvad inimesed. Žüriisse kuulusid: kunstnik ning mänguasjameister Liivika Asumaa, kunstnik Triin Kuusler, Keila Kooli kunstiõpetajad Siiri Lepikult ja Eve Hint ning õpetaja Aili Aun.Lisaks osalesid zürii töös meie oma raamatukogu 8 töötajat.

Ühtset võidutööd me välja ei valinud. Keila TÜ Rõõmu Kaubamaja kinkekaardi said lapsed, kelle tööd jäid hindajatele eriliselt silma kas põneva lahenduse või rõõmsameelse tööna. Lisaks andsime raamatukogu lasteteeninduse poolt välja ka 3 eripreemiat.

Tänu laekunud töödele saime kuhjaga inspiratsiooni, et koostöös kunstnik Triin Kuusleriga sügiseks endile vahva lasteteeninduse logo saada. Lisaks tekkis meil tänu laekunud töödele uusi mõtteid, mida võiks edaspidi antud joonistuste abil teoks teha.

Hetkel kestab aga augustikuuni suvelugemine. Sel aastal lugemisbingona ning lugemispassid on ette valmistatud kahes erinevas raskusastmes. Ikka selleks, et ka põhikooli õpilastel oleks huvi liituda. Meie suvelugemise projektiga liitusid ka Lagedi ja Vääna raamatukogu. Augustikuu lõpus ootab meid ees vahva lõpupidu, kus tublisid suvelugejaid saame Improteater Impeerium ägedate näitlejate abil rõõmustada.

Internetineeduse abil valmis ka sel aastal ülevaatlik kaart Eestimaal lastele pakutavast suvelugemisest, mille koostaja allakirjutanu on. Soovitan kõigil piiluda kaarti, ka siis, kui enda raamatukogus lastele suvelugemist ei korralda. Ehk leiate inspiratsiooni ja mõtteid edaspidiseks!

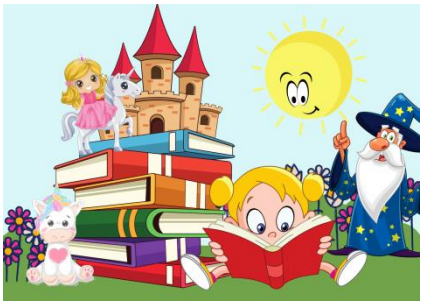

SUVELUGEMINE LASTELE JA NOORTELE

Varje Mägi

Harju Maakonnraamatukogu

LUGEMISISULISED LAPSED JA KUULAMISISULISED KOERAD

Juunikuu alguses tõmbasime joone alla kahele meie raamatukogus teist aastat toimunud projektidele. Mis siin salata, ei jäänud puutumata viirusest tingitud piirangutest ka need toredad ettevõtmised. Eelmise aasta oktoobrikuus alustasime suure hooga taas nii ELK poolt ellukutsutud „Lugemisisu“ programmiga ning koostöös Eesti Abi-ja Teraapiakoerte Ühinguga ettelugemistega lugemiskoer Rubyle.

Ei soosinud meid see õppeaasta üldse – detsembrikuu alguses läksid distantsõppele algkoolimaja lapsed ning ega selle aasta alguski eriti rõõmustav olnud. Veebruarikuus me veidike lapsi ka nägime, isegi paar päeva saime kohvernäituse teematunde teha ning lukus see Harjumaa taas oli.

Eelmise aasta kogemusi arvestades me sel aastal „Lugemisisu“ lõpuüritust isegi ei plaaninud. Andsime diplomid ja raamatukotid lastele peale passi esitamist kohe jooksvalt. Eesti Kultuurkapitali rahastuse abiga saime ka sel aastal lugemisisulisi lisaks diplomile premeerida lugemisisu logo kandva raamatukotiga. Kolm lasteaiarühma kellega sügisel alustasime, kenasti ka kevadel ka lõpetasime. Koolilastest vanemad lapsed suutsid lugemisega kenasti ka lõpule jõuda, enim aga jättis pooleli esimese klasside väikesed entusiastid. Lugemas ja laenutamas me neid ikka jätkuvalt raamatukogus ju nägime, aga passi täitmine ja tagasitoomine ei tahtnud mitte teps edeneda. Eks nende puhul luges suuresti rolli täiskasvanu järelvalve ja kui kogu klass ei ühinenud, siis ei saanud ka õpetaja abile loota.

Küll aga võtsime Keila Algkoolimaja raamatukoguhoidjaga ühiselt plaani uuel hooajal seljad kokku panna. Julgustasin ka teda „Lugemisisu“ programmiga liituma. Sedasi saame üheskoos lastele projekti tutvustada, vajadusel passi täitmist meelde tuletada ning lugemisisu teematunde klassidele teha. Koos on meil ka kahe raamatukogu raamatute näol suurem uute raamatute eksemplaarsus. Teematundide näol on aga raamatukoguhoidjatel käes suurepärane ettevalmistatud materjal. Lugemisisu mängude abil jälle hea võimalus raamatukogu tutvustamist lastele põnevamaks ja mängulisemaks teha.Kui ka uuel hooajal koroonakoll peaks jälle kimbutama, siis on meil vähemalt võimalus, et kooli raamatukoguhoidja saab majasiseselt klassidele teematunde teha ning passi täitmiseks raamatuid soovitada. Seega võib julgelt öelda, et meie siin Keilas ootame juba pikisilmi Anneli Kengseppa üleskutset uue hooajal projektiga liitumise kohta.

Meie lugemiskoer Ruby ja tema verivärske kolleeg Roosi rõõmustasid juunikuu alguses neid lapsi, kes Rubyle sel hooajal ettelugemas käisid. Neljapäeviti olid meie raamatukogu õhtud elevust täis, sest lisaks ettelugemist tegevatele lastele, lõid silmad särama kõigil sel ajal raamatukogus viibivatel inimestel. Kokku said koerale lugeda sel hooajal 13 last ning Rubyl oli võimalust kuulata 43 raamatut. Mõnda neist mitmeid, mitmeid (ja veelkord mitmeid) kordi.

Hooaja lõpupeol said lapsed kiidukirjad lugemise eest ning koertega trikke teha. Koerad demonsteerisid koerajuht Marelle juhendamisel oma raamatu lehekeeramise ning kella helistamise oskust. Lisaks said kõik kohaletulnud lapsed ka ise koertega trikke teha ning rõõmsat elevust raamatukogu õuel oli pea tund aega.

Südamest täname meie vabatahtlikku Marellet, kes leiab aega ja tahtmist panustada meie laste lugemisoskuse ja -huvi arendamiseks.

Koerajuht Marelle koos Roosi ja Rubyga

Varje Mägi Maakonnaraamatukogu

KOOSTÖÖ LASTEGA RAASIKU VALLA RAAMATUKOGUS

Traditsiooniliselt tuleb lugu alustada sõnadega: „Vaatamata keerulistele oludele...". Siiski tahaks keerulised olud kõrvale jätta ja rääkida positiivsetest kogemustest laste lugemisel. Laste lugemust on mõjutanud kõige rohkem projekt „Lugemisisu". Ülisuured kummardused Eesti Lastekirjanduse Keskusele, kes on projekti eestvedajateks ja annavad suure panuse laste lugemishuvi edendamisel. Raasiku Valla Raamatukogus alustas isukalt lugemist 1. – 4. klass ja Raasiku lasteaia koolieelne rühm. Aruküla Raamatukogus osales aktiivselt Rukkilille lasteaia Ülase rühm ja diplomi said 19 isukat lugejat algklassidest. Võrreldes eelmise aastaga on huvi suurenenud nii õpetajate kui ka lastevanemate osas. Lugemisdiplomi ja lugemiskoti said sel aastal 64 last. Projekti edukuse võtmeks on koostöö õpetajate, laste, lastevanemate ja raamatukogu vahel. Ühise pingutusega jõuavad lapsed enda jaoks huvitava lugemisvarani, mille tulemuseks on puhas lugemisrõõm.

Esmakordseks ja meeldejäävaks ürituseks oli Raasiku Kooli spordipäev, millesse andis oma panuse ka raamatukogu. Spordipäeval oli moodustatud erinevad punktid, kus võistkond pidi koostöös sooritama etteantud ülesande. Raamatukogu punktis pidi võistkond kirjelduse järgi joonistama persoona, kes salaja printis õpetajate toas valeraha. Ülesande tegi raskemaks asjaolu, et joonistajal olid silmad kinni ja toetus ainult kaaslaste juhendamisele. Iga õige värviga ja õigele kohale joonistatud osa andis punkte. Punkti läbisid 23 võistkonda. Joonistamine tekitas hasarti, pannes proovile õpilaste orienteerumis- ja koostööoskuse. Tõepoolest, kaaslase juhendatud „Joonista silm siia" ei andnud soovitud tulemusi. Higistamise ja suurte füüsiliste pingutuste asemel oli lõbus ja meeleolukas üritus lastele.

Raasiku Valla Raamatukogudes toimub ka sel aastal suvelugemine. Teemaks on „Lohelugemine" ehk loeme lohe säravaks. Lugemisnimekirjas on viimase kolme aasta ELK poolt parimateks laste- ja noorteraamatuteks valitud raamatud. Võistlus kulgeb traditsiooniliselt kolme erineva vanuseastme vahel. Aruküla raamatukogus on lohelugemisega alustanud juba 23 last.

Aira Jõõts

Raasiku Valla Raamatukogu

„JUUBELIMÄNG 2021“ RAASIKU VALLA RAAMATUKOGUS

Käesoleval aastal tähistame Raasiku valla raamatukogude juubeleid: Raasiku raamatukogu saab 115. aastaseks ja Aruküla raamatukogu 120. aastaseks.

Juubeliaasta tähistamine algas koos lugejatega suure Juubelimänguga. Mäng on mõeldud täiskasvanud lugejatele. Mängukaardid on kolme tasandiga. Esimesel tasandil märgitakse ära kõik loetud raamatud. Teisel tasandil saab lugeja kleepsu iga Eesti juubelikirjaniku teose lugemisel (Herta Laipaik - 100; Heljo Mänd – 95; Mats Traat – 85; Jaan Kaplinski – 80; Jan Kaus - 50). Kolmandal tasandil saab lugeja kleepsu iga sarja-raamatu lugemisel (Punane sari; Moodne aeg; Põhjamaade romaan).

Alustasime juubelimänguga märtsis - kui oli veel kontaktivaba laenutus. Mäng kestab augustini ja osalejaid tuleb aina juurde. Momendil võtab mängust osa Raasikul 41 ja Arukülas 33 lugejat. Mängijad on läbi lugenud üle tuhande raamatu ning avastanud põnevaid raamatusarju.

Iga kuu loosime mängijate vahel välja väikese meene. Mängijad on rahul – mõni lugeja on avastanud enda jaoks sarjaraamatuid, mõni leidnud lugemata teoseid Eesti juubelikirjanikelt või leidnud kogunisti uue lemmikautori. Sügisel jätkame juubeliaastat uute tegemistega.

Lii Otsa Raasiku Valla Raamatukogu

MAARAAMATUKOGUDE SUVESEMINAR HIIUMAAL

16.-18. juunil toimus Hiiumaal ERÜ maaraamatukogude 30. suveseminar „Raamatukogud muutuste keskel.“ Mõnusaks alguseks seminarile kujunes juba praamisõit üle mere, kus Hiiumaale sõitjad tervitab hiiukeelsete teadetega põline hiidlane Margus Tabor.

Heltermaa sadamas ootas meid buss, mis viis seminarile saabunud seltskonna Kärdla kultuurikeskusesse. Tervituskõnega esinesid Hiiumaa vallavanem Hergo Tasuja ja ERÜ maaraamatukogude sektsiooni juht Lea Rand.

Veebi vahendusel esines meile Hiiumaa vallavolikogu esimees ja ajakirjanik Aivar Viidik teemal „Hiiumaa ja hiidlased, et säiliks hiiu keel.“ Ettekanne toimus veebi vahendusel, kuna A. Viidik on 2021. aasta algusest riigikogu liige ja pidi osalema istungil.

Viidik andis ülevaate raamatutest, mis ilmunud kirjastuselt MTÜ Hiiu ÕKO ja sisaldavad infot hiidlaste ja hiiu keele kohta ja seda just põhjusel, et säiliks hiiu keel.

2015. aastal ilmus hiidlasest keeleteadlasel Paul Koklal „Hiiu sõnaraamat“, mis valmis koostöös Eesti Keele Instituudi, Eesti Keele Sihtasutuse ja MTÜ Hiiu ÖKO.

Pärast seda on Hiiu ÖKO kirjastuselt ilmunud veel mitmeid hiidlastega seotud raamatuid, näiteks „Hiiu keele raamand“, Hiidlase vähene naljaraamand“, „Hiiu luule raamat“, Hiiu laste raamand“ jt. Kõikide trükiste väljaandmise juures on tegutsenud hiidlased. Hiiumaa koolides toimub omakultuuri õpe, et anda lastele kohaliku kultuuri tunnetust.

Peale ettekannet jalutasime Kärdla uue ilme saanud keskväljakul. Ja sealt juba sõit Käinasse, elamuskeskusesse Tuuletorn, mis avati 1. juunil 2020. https://www.facebook.com/tuuletorn/

Tuuletorn on Hiiumaa kaasaegne tõmbekeskus, mis ei jäta külmaks ilmselt ühtegi külastajat.

29 meetri kõrgune torn on natuke muuseum, pisut teaduskeskus ja osalt mängumaailm, kus on näiteks Baltimaade kõrgeim, 20-meetrine sise-ronimissein. Elamuskeskuses asub ka kohvik ja kingituste pood.

ELAMUSKESKUS
TUULETORN

Seisa põrandale märgitud kohta.
Tõsta käed ja liiguta neid üles-alla!
Stand on the spot marked on the floor, lift your hands up and move them up and down.

Tuuletornist sõidutas buss meid majutuskohta, Kassari Puhkekeskusesesse, kus heisati rõõmsalt laagrilipp.

Puhkekeskusega samas majas asub resto Lest & Lammas, kus pakutakse kohalikule köögile omaseid toite. Seal toimus ka meie toitlustamine.

Peale õhtusööki oli meie programmis Hiiu Õlle Lugu Hiiu Õlle Kojas. Hiiu Õlle Koda asub samuti Kassari puhkekeskusega samas majas. Seega polnud vaja kaugele minna. Õllekojas saime mekkida hiiu õlut, mille juurde kuulasime ülevaadet õlle ajaloost, traditsioonidest ja valmistamisest.

Sisuka päeva lõpetasime ca 7 kilomeetrise matkaga Sääretirpi.

Teise päeva hommikul sõitsime Orjaku sadamasse, kus Orjaku külamaja perenaine Margit Kääramees tutvustas külamaja sünnilugu ja tegemisi. Külamajas toimuvad Kultuurineljapäevade raames palju üritused ja kontserdid. MTÜ Orjaku Külaselts projekti "Suvi Kassaris ja Kassari Kultuurineljapäevad" toetab LEADER-programm. Külamajas oli üleval Leena Horma värvikas maalinäitus „Orjaku kirsid". Kaasa sai osta hiidlaste käsitööd ja maitseelamusi, mereteemalisi meeneid.

Orjaku külamajad

Sadamast suundusime edasi Käina raamatukogusse, mis asub Käina vallamaja teisel korrusel. Raamatukogu tutvustas meile direktor Maili Uibo, kes oli ühtlasi meie Hiiumaa seminari üks korraldajatest. Tema oli kogu programmi vältel meile ka giidiks, rääkis kohalikust elust ja tegemistest. Käina raamatukogu on üks raamatukapi omanikest teiste seas.

Laste nurgake Käina raamatukogus

Käinast sõitsime edasi Kärdla raamatukogusse, kus tervitas meid raamatukogu direktor Annely Veevo. Kärdla Linnaraamatukogu on maakonnaraamatukogu. Uuendusmeelses raamatukogus on kasutusel laenutusautomaat, mida meile demonstreeriti. Selle abil saavad lugejad ise omale raamatuid laenutada ja tagastada. Praegu testitakse laenutusautomaati ka selleks, et lugejad saaksid raamatukogu külastada aegadel, mil see on suletud.

Harjukad laenutusautomaadi juures poseerimas

Annely Veevo jagas meile oma kogemusi rahvusvahelise veebikonverentsi „Kas oma juurte eest saab põgeneda?“ korraldamisest, mis toimus koroonaviirusest tingitud piirangute ajal.

https://raamatukogu.hiiumaa.ee/150-aastat-kardla-raamatukogu

Kärdlast sõitsime edasi Reigi kirikusse. Pühakoja ajaloost jutustas koguduse juhatuse esimees Naima Kukkur. Jeesusele pühendatud Reigi kivikiriku lasi ehitada parun O.R.L. von Ungern-Sternberg oma vabasurma läinud poja Gustavi mälestuseks. Reigi kiriku suurimaks väärtuseks on tema kunstikollektsioon.

Poolel teel Reigi kirikust Eiffeli torni külastasime Hiiumaal elavat poeeti Ave Alavainu, kes meid põgusalt võõrustas. Jõudsime temaga koos ka pildistada.

Suveseminari seltskond külas Ave Alavainul

Eiffeli torn oli järgmine sihtkoht. Hiiumaa Eiffel on torn Hiiumaal Kõrgessaare vallas Kootsaare poolsaarel Reigi küla põhjatipus, mille ehitas kohalik külamees Jaan Alliksoo oma koduõuele. Torn valmis 2007. aastal ja on 31,4 meetrit kõrge ehk 1/10 Prantsusmaal asuvast Eiffeli torni kõrgusest.

2008. aasta aprillis sai alguse kauakestev vaidlus torni püsimajäämise üle, sest selle püstitamiseks puudus ehitusluba ja turvalisus oli kaheldav. 2010. aasta augusti seisuga torn püsib ja on avatud huvilistele.

Parv
Parvega sõit lossi on
jõukohane ainult väga
osavatele.Kohale jõuab
50%.Palun enne panna
selga päästevest ja jätta
väärtasjad kaldale sest
ümberminekuoht on suur
REDMI NOTE 9
AI QUAD CAMERA

Edasi kulges meie sõit Palade raamatukogusse, mis asub Palade Põhikooliga ühes majas. Armas väike raamatukogu täidab ka kooliraamatukogu ülesandeid.

Järgmine sihtkoht oli Suuremõisa loss. Suuremõisa mõisakompleks on üks suurejoonelisemaid barokkstiilis mõisaansambleid Eestimaal. Tänapäeval tegutseb mõisa peahoones ja kõrvalhoonetes kaks kooli, Suuremõisa Lasteaed-Põhikool ja Hiiumaa Ametikool. Lossis toimus ekskursioon giid Lea Tamjärvega, kes muuhulgas teadis rääkida mõisas ringi hulkuvatest kummitustest.

Päeva lõpuks põikasime sisse veel Vaemla Villavabrikusse, mis on villatöötlemise ja turustamisega tegelev vabrik. Vabrikus saab jälgida vanadel masinatel villatöötlemist. Meil ei õnnestunud enam villatöötlemist näha, kuna jõudsime sinna liiga hilja. Hiiumaa villast tooteid õnnestus aga soovijatel kaasa osta küll, kes seda soovis.

Seminari teine päev lõppes maitsva õhtusöögiga Kassari puhkekeskuses. Meelelahutust pakkus Naaditeater etendusega „Meite elu“. Etendus koosnes pildikestest hiidlaste elust, kust ei puudunud hiidlaste nali. Näiteseltskond tegutseb Kärdla kultuurikeskuses, kuhu inimesed tulevad kokku mitmest Hiiumaa nurgast.

Naaditeatri seltskond

Suveseminari kolmas, viimane päev oli „Raamatukogude teemapäev“. Pärast hommikusööki võeti ette tööjutud. Moodustati neli töörühma, igale rühmale jagati praegu raamatukogunduses aktuaalsed teemad - rahvaraamatukogu seaduse muutmine, raamatukogude teema-aasta 2022, raamatukogu kui kogukonnakeskus ja projekt "Raamatu liikuma". Rühmatööde tulemused kandsid ette rühmade juhid.

Väga hea ülevaate rühmatöödest saab ERÜ Facebooki lehelt, kust näeb väikest filmiklippi sellest ja samas on ka kokkuvõte suveseminarist.

ERÜ maaraamatukogude sektsiooni leheroheline laagrilipp sai üle antud Põlvamaale.

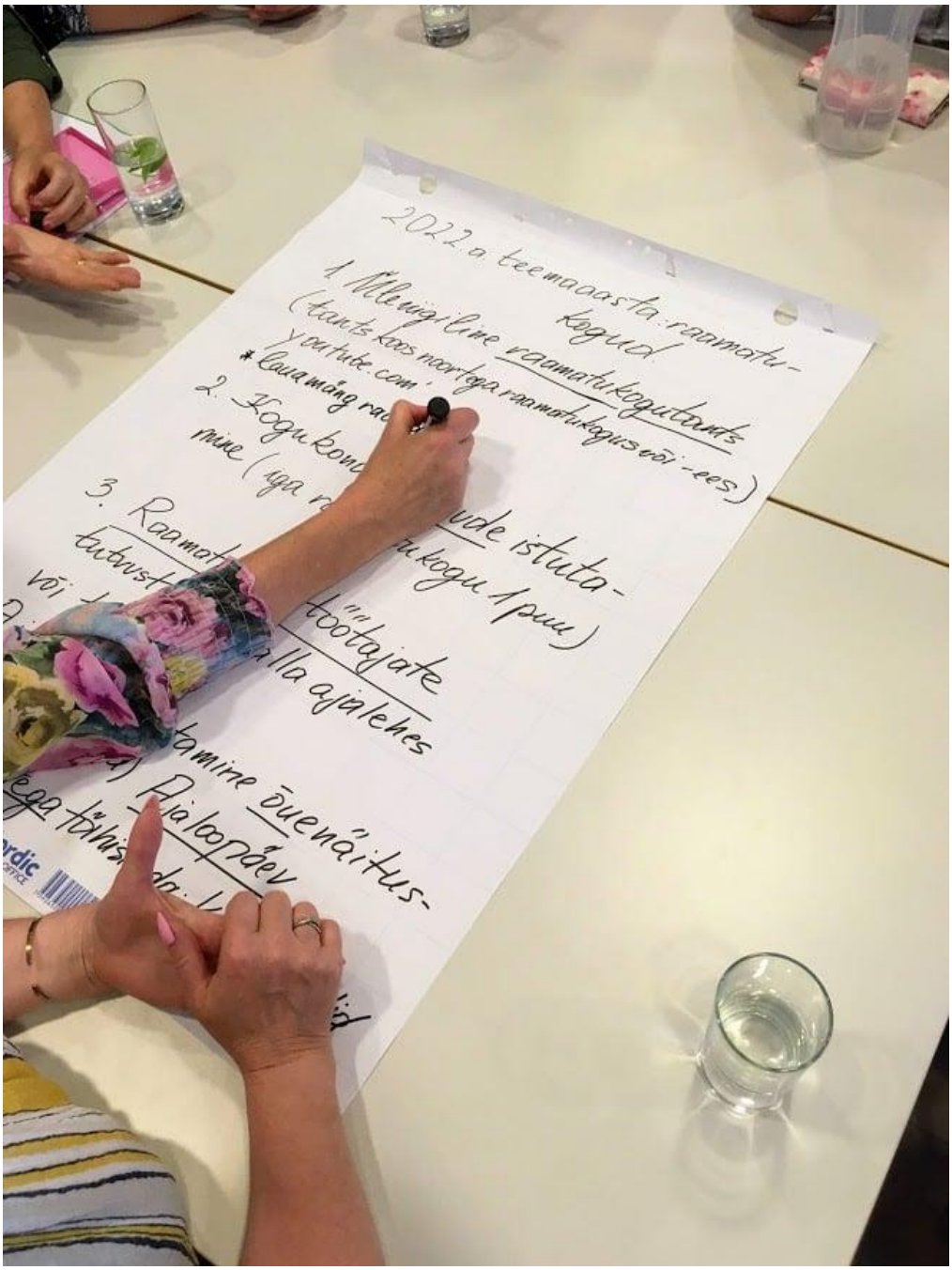

Töögrupp mõtteid kirja panemas

Merle Hansen Harju Maakonnaramatukogu

ÕNNITLUSED SÜNNIPÄEVALASTELE !

Olla korraga õitsev pärnapuu
ja suveöö heinraske lõhn
olla kaugete metsade salalik tuul
olla kerge ja tühine õhk

olla mõnikord ainult tulija
kes midagi tooma ei pea
olla loojang ja olla tuli ja
see keda ootama peab

Katrin de Bakker

Aitäh kõigile, kes infolehe valmimisele kaasa aitasid!

Koostaja: Lea Mäeste